

BAJÍO

Viaje ahora y pague después. Caja Popular Mexicana ha otorgado este año préstamos por más de 33 mdp con fines vacacionales. **Pág. 2**



AÑO IX N°2238

Reforma a pensiones, todavía insuficiente

En el camino correcto. Expertos valoran cambios en Guanajuato, pero ven amplio margen de mejora

ADRIANA RODRÍGUEZ CANALES
Desde su creación, el Instituto de Seguridad Social del Estado de Guanajuato (ISSEG) ha venido implementando reformas a su estructura no sólo con la finalidad de perfeccionar un modelo que garantice la sustentabilidad de largo plazo de su sistema de pensiones, sino también para blindarlo de malos manejos por parte de funcionarios públicos.

De acuerdo con Humberto Pantí, director de Finanzas Públicas en América Latina de Fitch Raiting, el sistema de pensiones de Guanajuato es perenne (con una solvencia de más de 99 años) si se estima que puede obtener rendimiento anual de 5.5 por ciento; pero deja de serlo con un rendimiento más bajo.

“Hoy en día es muy difícil obtener tasas de interés reales positivas de esta cuantía, por lo que debemos considerar una tasa de 3.5 por ciento para tener una evaluación más real. En este sentido, estaríamos hablando que el sistema tiene un periodo de suficiencia hasta el año 2041, es decir, de 27 años más.

“El panorama financiero es muy

cambiante, no siempre vamos a estar como estamos hoy en día. Pero si consideramos el panorama menos alentador, y no se hacen reformas, en el año 2041 se van a agotar la reserva, las aportaciones no van a ser suficientes para cubrir los gastos, y el estado tendría que aportar la diferencia”, advirtió el experto.

Calificó como positivo que la entidad siga buscando opciones para incrementar los rendimientos, invirtiendo en mercados de capitales e incursionando en el sistema de franquicias y en negocios inmobiliarios, aunque reiteró que debe considerarse la posibilidad de cambiar los beneficios, reducir la pensión que está garantizada e incrementar las aportaciones.

Por su parte, Pedro Vásquez Colmenares, exdirector de Prestaciones Económicas, Sociales y Culturales del ISSSTE, consideró que el ISSEG va por el camino correcto. “No debemos demeritar las reformas que se han hecho, porque las pensiones son un tema muy sensible para la sociedad, y el peor de los escenarios es que no se reforme.” —PÁGS. 4Y5—

Reservas limitadas. De no darse cambios, para el año 2041 las reservas no serán suficientes para pagar las pensiones y el gobierno estatal tendrá que pagar la diferencia



PENSIONADOS. Expertos recomiendan cambiar los beneficios, reducir la pensión que está garantizada e incrementar las aportaciones.

Jóvenes, con bajo perfil emprendedor

SIRSE ROSAS
QUERÉTARO, Qro.— Menos de 10 por ciento de los jóvenes que egresan de carreras relacionadas con la industria de la construcción decide abrir una empresa en el estado, aseguró la presidenta de la comisión de Jóvenes Empresarios de la Cámara Mexicana de la In-

dustria de la Construcción (CMIC), Alejandra Vega Reyes.

Esta situación se da debido a la falta de información, así como de apoyos económicos suficientes para emprender un negocio del ramo; ya que en promedio una empresa constructora requiere alrededor de 500 mil pesos para iniciar,

por lo que los apoyos económicos provenientes de entes gubernamentales —enfocados a jóvenes— no son suficientes.

Aunado a ello, a las universidades en la entidad les hace falta integrar como parte de su programa educativo una mayor cultura emprendedora.

Por eso, la CMIC firmó un convenio de colaboración con ocho instituciones educativas en Querétaro, buscando impulsar el emprendedurismo en los jóvenes.

“Vamos a hacer una incubadora en donde a todos los universitarios que quieran poner su negocio con

giro de la construcción los vamos a llevar de la mano para la creación de la empresa. Los vamos a asesorar tanto en cuestiones de inscripción al SAT, protecciones legales, en la parte administrativa y humanitaria, así como para crear conciencia de la importancia de capacitarse como líderes de negocio y empresariales, así como responsabilidad social.”

El convenio se firmó con las universidades del Valle de México, Cuahtémoc, Anáhuac, Univa, Autónoma de Querétaro, el Instituto Tecnológico de Querétaro y el Tecnológico de Monterrey. —PÁG. 7—

El Marqués desarrollará proyecto ecoturístico

FRANCISCO FLORES
El Marqués incursionará en proyectos de ecoturismo, a fin de aprovechar algunas de las zonas naturales con las que cuenta.

El secretario de Desarrollo Económico Municipal, José Belén Robles, reconoció que su demarcación no tiene la infraestructura ni los servicios de sitios como Tequisquiapan o la Sierra Gorda.

Sin embargo, comentó, se busca crear opciones con un enfoque de desarrollo social en las comunidades del municipio.

Un ejemplo es el proyecto de Malpaso, en el que se han invertido cuatro millones de pesos.

—PÁG. 6—

Crece 7% el turismo de reuniones en Querétaro

FRANCISCO FLORES
QUERÉTARO, Qro.— Durante 2013 el estado de Querétaro albergó 163 congresos y convenciones que permitieron captar 225 mil 187 visitantes y dejaron una derrama económica de tres mil 939 millones de pesos.

De acuerdo con datos de la Secretaría de Turismo, esto significa un crecimiento en el número de visitantes de 7 por ciento en comparación con 2012, cuando se celebraron 153 reuniones, que atrajeron a 210 mil 360 personas. Estos datos sólo corresponden a los encuentros apoyados para su realización por la Oficina de Congresos y Convenciones. —PÁG. 6—

fianseg
finanzas y seguros

C. P. FERNANDO FLORES VELAZQUEZ
Av. Bosques de Chapostepac No. 102
Local 201-B
Plaza Arboledas Celaya, Gto. 38060

Tel. (461) 615 3505
Fax (461) 614 4330
Seguros (461) 609 0900
fianzas@fianseg.com.mx
seguros@fianseg.com.mx

FOMENTO AL EMPLEO

Capacitan a leoneses para mejorar empresas

LEÓN, Gto.— Para este año, se prevé una inversión de 800 mil pesos para el programa Capacitación Empresarial que está a cargo de la Dirección de Fomento al Empleo y Generación de Oportunidades. En lo que va de 2014, 476 personas ya han participado en las más de 120 horas de capacitación en temas como desarrollo humano,

cierre de ventas, manejo de clientes difíciles, trabajo en equipo e inteligencia emocional.

El programa está dirigido a las empresas locales interesadas en el fortalecimiento de su capital humano.

Para tomar estos cursos, se debe reunir un grupo de al menos 18 personas y la empresa o institución respectiva deberá entregar una carta en la Dirección de Economía Municipal, donde solicite su impartición.

—*Andrea Aguirre*



CAPACITACIÓN. En lo que va del año se han capacitado a 476 personas.

INVESTIGACIÓN CIENTÍFICA

Avanza vinculación de UG con empresas

Catorce empresas, asociaciones y dependencias gubernamentales de diversas áreas y rubros comerciales participarán en el Programa Veranos de la Investigación Científica Universidad de Guanajuato (UG).

El objetivo es que los alumnos, téc-

nicos académicos o profesores de la Universidad de Guanajuato, realicen una estancia de investigación aplicada de siete semanas con el fin de trabajar en un proyecto propues-

to por las empresas participantes y las dependencias gubernamentales.

Centro Mexicano de Energías Renovables, Cuántico México y Comercializadora de Cárnicos del Bajío están entre

las empresas participantes.

—*Redacción*



FINANZAS

Otorga CPM créditos con fines vacacionales

En el estado de Guanajuato registra 904 préstamos de este tipo por 11.6 mdp

En todo el país ha aplicado en este rubro más de 33 mdp en lo que va del año

ANDREA AGUIRRE VARGAS
avargas@elfinanciero.com.mx

LEÓN, Gto.— Caja Popular Mexicana otorgó en todo el país durante 2013 créditos con fines vacacionales por 143 millones 76 mil 292 pesos y en lo que va del año ya ha aplicado en este rubro más de 33 millones de pesos.

De acuerdo con información entregada a este diario por dicha sociedad cooperativa de ahorro y préstamo (SCAP) en el estado de Guanajuato se aprobaron en lo que va de este año 904 créditos por 11 millones 606 mil 597 pesos con fines vacacionales. En 2013 se concedieron cuatro mil 40 por un total de 46 millones 608 mil 385 pesos.

La SCAP indicó que sólo el 2 por



CAJA POPULAR MEXICANA. Otorgó en todo el país durante 2013 créditos con fines vacacionales por 143 millones 76 mil 292 pesos.

ciento de los socios de Caja Popular Mexicana han tenido acercamiento a estos productos.

CPM tiene una cartera crediticia de 12 mil 562 millones de pesos. Opera en 261 municipios de 26 estados, en los cuales cuenta con 492 sucursales, pero concentra su fortaleza en la ciudad de León, donde está establecida su oficina matriz.

El 40 por ciento de sus sucursales

se ubican en comunidades rurales y suburbanas.

Esta sociedad nació hace 63 años y se encuentra regulada y autorizada por la Comisión Nacional Bancaria y de Valores.

Cuenta con un millón 821 mil 223 socios y 246 mil 570 menores ahorradores. De acuerdo con Conducef, uno de cada 3 ahorradores del país está en CPM.

INVESTIGACIÓN ÓPTICA

CIO, aliado de las empresas para lograr la calidad

Ofrece aplicaciones a sectores como el automotriz, químico y metal-mecánica

LEÓN, Gto.— Uno de los grandes aliados de las empresas en su búsqueda de controles de calidad es el Centro de Investigaciones en Óptica (CIO), afirmó el director del organismo, Elder de la Rosa.

La óptica, añadió, es una ciencia transversal, que tiene incidencia en muchas áreas, como curtiduría, metal-mecánica, automotriz, química, electrónica, biomédica, por mencionar algunas.

Una de las áreas más fuertes del instituto es la metrología óptica, la cual se aplica para establecer la calidad del cuero. De esta manera el curtidor puede determinar, desde antes de darle un acabado final, si estará destinado al sector automotriz o al del calzado.

Para la industria curtidora se desarrolló un sistema para poder detectar contaminantes

que pueden estar en el proceso de curtiduría.

Otro de los desarrollos del CIO fue para un fusil hecho en México, y su aportación fue hacer una mira telescópica; en el CIO se diseñó el sistema óptico, la mecánica y todo el sistema para que se montara en el arma.

El centro cuenta con una oficina de Protección Intelectual y de Licenciamiento, que se ocupa de proteger el conocimiento que se genera.

“El acercamiento de las empresas se ha incrementado recientemente debido a los programas que tiene el Conacyt, actualmente hay una vez al año hay una convocatoria en donde las empresas pueden solicitar recursos para desarrollar proyectos a la medida. Es un esquema donde el Conacyt aporta hasta el 80 por ciento del costo y la empresa, el 20. Para que esto ocurra ese proyecto de la empresa debe de estar vinculada con una universidad o centro de investigación”, comentó el director del CIO.

—*Andrea Aguirre Vargas*

CULTURA

Esperan en la Fenal 100 mil visitantes del 1 al 11 de mayo

KEVIN RUIZ
bajio@elfinanciero.com.mx

LEÓN, Gto.— Cerca de 300 actividades, presentaciones de libros, puestas escénicas, artísticas, visuales, exposiciones y talleres, albergará la edición 2014 de la Feria Nacional del Libro de León (Fenal), a realizarse del 1 al 11 de mayo en el Poliforum León.

Para esta vigésimo quinta edición se espera la vista de 100 mil personas durante los 11 días de feria.

La directora de la Fenal, Ángeles Suárez, en entrevista para El Financiero Bajío, dijo que los visitantes podrán disfrutar de un programa variado, que estará dividido en literario, académico y artístico, con presentaciones de

libros como *Manual para un nuevo periodismo* de Raymundo Riva Palacio o *Memoria de la palabra* de Porfirio Muñoz Ledo, entre otros.

Participarán 218 casas editoriales y el Estado de México —el invitado en esta ocasión— ofrecerá 10 presentaciones editoriales de escritores mexiquenses como Alberto Chimal, Jorge Arzate Salga-

do y Margarita García Luna, quien abrirá las sesiones.

“Es una serie de presentaciones muy exquisita que van desde las artes visuales, la poesía, la literatura para niños con Martha Martina Palacios y la narrativa”, afirmó la directora.

Además, la Fenal contará con grupos editoriales como Editorial Santillana, Grupo Planeta, Fondo de Cultura Económica (FCE), Consejo Nacional para la Cultura y las Artes (Conaculta), Pabellón Guanajuato, que concentra todas las editoriales del estado, por citar algunas.

Se realizarán homenajes a escri-

tores de la talla de Julio Cortázar, Octavio Paz, José Revueltas y Efraín Huerta. Para la ofrenda al poeta guanajuatense Efraín Huerta, moderarán los maestros José Carreño Carlón, David Huerta, Sebastián Serra Martínez y Eduardo Langagne.

Asimismo, la Fenal hará una serie de homenajes póstumos a Gabriel García Márquez (1927-2014) con la lectura dramatizada de su obra y una ofrenda en la entrada de la feria.

Por otro lado, los escritores Juan Villoro, Laura Esquivel y José Gordon recibirán los galardones Compromiso por las Letras y Compromiso con la Lectura, respectivamente.



¿Cómo forma ICAMI mejores personas que alcanzan mejores resultados?

- Diseñando programas que perfeccionan las **competencias gerenciales** de los **mandos intermedios** de las empresas.
- A través de su metodología, el **Método del Caso**, que ayuda al participante a hacer diagnósticos completos y tomar decisiones oportunas.
- Con profesores que son **directores de empresa** que viven la realidad empresarial.
- Viviendo un proceso de aprendizaje con una clara **orientación a la práctica, a los resultados**.
- Implementando programas con un **enfoque ético**, condición esencial, para la creación de valor en la empresa.

Zona Baño

LD - Líderes en Desarrollo

Inicio: 15 de mayo de 2014

Duración: 148 Hrs., 35 semanas

Horario: Jueves de 16:00 a 20:00 Hrs.

PCG - Perfeccionamiento de Competencias Gerenciales

Inicio: 16 de mayo de 2014

Duración: 196 Hrs., 43 semanas

Horario: Viernes de 14:00 a 19:00 Hrs.

Mejores personas, mejores resultados



www.icami.mx

+52 (442) 254-6600/01

infobajio@icami.mx

[/ICAMINacional](https://www.facebook.com/ICAMINacional)

[@DesdeICAMI](https://twitter.com/DesdeICAMI)

[ICAMINacional](https://www.youtube.com/ICAMINacional)

REPORTAJE

Editora: Perla Oropeza

Coeditores: Adriana Rodríguez y Francisco Flores

Diseño: Hugo Martínez

Contacte con la sección: bajio@elfinanciero.com.mx Tel.: 5449 8695

FINANZAS

“Dio un paso en la dirección correcta”



ENTREVISTA

Pedro Vásquez Colmenares

Socio director del despacho Marpex Consultores

ADRIANA RODRÍGUEZ CANALES
agrodriguez@elfinanciero.com.mx

Pedro Vásquez Colmenares, exdirector de Prestaciones Económicas, Sociales y Culturales del Instituto de Seguridad y Servicios Sociales de los Trabajadores del Estado (ISSSTE), opina que Guanajuato ha dado un paso en la dirección correcta.

De los sistemas de pensiones estatales, ¿cuál considera usted que podría ser usado como ejemplo por otras entidades que aún no implementan reformas en la materia?

Me gustaría comentar dos casos: el primero de ellos es el del estado de Aguascalientes, donde se hizo una reforma desde hace diez años para crear un sistema de cuentas individuales, parecido al que maneja el Instituto Mexicano del Seguro Social (IMSS). En éste, los trabajadores ahorran obligatoriamente un porcentaje de su sueldo, y el patrón complementa la aportación (la aportación es del 37 por ciento, del cual 28 por ciento lo aporta el gobierno estatal y 9 por ciento el trabajador).

El segundo ejemplo que yo pondría es Oaxaca, que mantiene un esquema de beneficio definido, pero implementó reformas muy importantes: aumentó las contribuciones, para que fuera un 10 por ciento por parte del trabajador y 18 por ciento del patrón; estableció la edad mínima de jubilación en 65 años; y además crearon un beneficio de créditos hipotecarios, con lo cual crearon un esquema de auto-inversión de largo plazo.

En el caso del ISSEG, ¿cuál

sería su opinión respecto a éste, y qué modificaciones debe hacer en su operación para acercarse a la solvencia que manejan hoy en día los sistemas de Aguascalientes y Oaxaca?

Lo que podría decir es que el ISSEG dio un paso hacia la dirección correcta. No debemos demeritar las reformas que se han hecho, porque las pensiones son un tema muy sensible para la sociedad, por lo que el peor de los escenarios es que no se reforme.

No me gustaría decir que en la reforma del ISSEG faltó tal o cual cosa; más bien me gustaría marcar los puntos que cualquier sistema de reparto debe tomar en cuenta:

La primera es que las contribuciones estén acorde a la relación jubilados-trabajadores activos; la segunda es establecer una edad mínima de jubilación adecuada; la tercera sería que constituyan reglas para recibir las pensiones y heredarlas, en donde se considere reducir el monto mensual a medida que se reduzcan las necesidades económicas del pensionado o cuando éste fallezca y se herede la pensión al cónyuge.

Una cuarta cosa que hay que revisar es el salario base con el que se establece la pensión. Actualmente ésta se estipula con base en el último salario del trabajador, cuando lo ideal sería que el monto se estableciera con base en el salario promedio a lo largo del tiempo de cotización. La quinta cosa es la tasa de reemplazo, porque pagar pensiones al 100 por ciento es muy caro, y no va acorde a las necesidades económicas del pensionado.

El ISSEG ha desarrollado diversas estrategias para incrementar los recursos de los trabajadores, entre las que destacan la creación de un sistema de franquicias de farmacias y otras inversiones inmobiliarias. ¿Qué tanto riesgo corre el instituto con estas inversiones?

Estas estrategias no son únicas del ISSEG, pero tampoco están generalizadas en los sistemas pensionarios del país. Considero que el ISSEG es de los sistemas que tienen más diversificados sus ingresos, porque generalmente los institutos de pensiones sólo captan contribuciones y subsidios, entonces el ISSEG está mejor en ese sentido, mejor balanceado.



PENSIONES. El sistema de pensiones de Guanajuato necesita obtener rendimiento anual de 5.5 por ciento para tener solvencia.

ISSEG, sistema pensionario en consolidación

Guanajuato reforma su modelo, pero aún tiene mucho por hacer: Fitch

➊ Tal como está, el fondo se agotaría en 2041 y el gobierno tendría que cubrirlo

➋ recomienda cambiar beneficios, reducir la pensión y elevar aportaciones

ADRIANA RODRÍGUEZ CANALES
agrodriguez@elfinanciero.com.mx

Con la inversión de la pirámide poblacional de México, el tema de pensiones se ha convertido en uno de los más sensibles para las finanzas futuras del país. El eslabón más dé-

bil está ubicado en las instituciones académicas y públicas dependientes de gobiernos estatales y municipales, debido a que hasta hace algunos años, la mayoría seguía fondeando el pago de pensiones con recursos de su presupuesto anual.

Actualmente, la mayor parte de los estados ha creado esquemas de pensiones que tienen como finalidad liberar la presión que ejerce este pasivo en el presupuesto de sus administraciones; sin embargo, su desarrollo aún es incipiente, con márgenes de mejora muy amplios.

Desde su creación, el Instituto de Seguridad Social del Estado de Guanajuato (ISSEG) ha venido implementando reformas a su estructura

FOCOS

Pasivos gubernamentales. De acuerdo con Mercer, en 25 años el pago de jubilaciones en México podría alcanzar los 13 billones de pesos, casi el 100 por ciento del PIB actual.

Sin homologación. Se estima que en México existen más de 100 esquemas estatales y municipales de pensiones, que operan bajo sus propias reglas y ofrecen diferentes beneficios.

no sólo con la finalidad de perfeccionar un modelo que garantice la sustentabilidad de largo plazo de su sistema de pensiones, sino también para blindarlo de malos manejos por parte de funcionarios públicos.

De acuerdo con Humberto Panti, director de Finanzas Públicas en América Latina de Fitch Raiting, el sistema de pensiones de Guanajuato es perenne (con una solvencia de más de 99 años) si se estima que puede obtener rendimiento anual de 5.5 por ciento; pero deja de serlo con un rendimiento más bajo.

“Hoy en día es muy difícil obtener tasas de interés reales positivas de esta cuantía, por lo que debemos considerar una tasa de 3.5 por ciento para tener una evaluación más real. En este sentido, estamos hablando que el sistema tiene un periodo de suficiencia hasta el año 2041, es decir, de 27 años más.

“El panorama financiero es muy cambiante, no siempre vamos a estar como estamos hoy en día. Pero si consideramos el panorama menos alentador, y no se hacen reformas, en el año 2041 se van a agotar la reserva, las aportaciones no van a ser suficientes para cubrir los gastos, y el estado tendría que aportar la diferencia”, advirtió el experto.

Calificó como positivo que la entidad siga buscando opciones para

incrementar los rendimientos, invirtiendo en mercados de capitales e incursionando en el sistema de franquicias y en negocios inmobiliarios, aunque reiteró que debe considerarse la posibilidad de cambiar los beneficios, reducir la pensión que está garantizada e incrementar las aportaciones.

BENEFICIO DEFINIDO

El ISSEG es un sistema de seguridad social de beneficio definido; es decir, las pensiones no dependen de lo acumulado en una cuenta, sino que se establece de forma predeterminedada. La Ley de Seguridad Social del estado establece que la pensión por jubilación será igual al promedio del salario base de cotización percibido en los últimos 5 años.

El fondo está integrado por dos fuentes: las cuotas y aportaciones de los trabajadores y patrones, y los rendimientos generados por las inversiones financieras, comerciales e inmobiliarias.

Actualmente, el instituto cuenta con una cadena de farmacias, con presencia en todos los municipios del estado y algunos de Jalisco y Michoacán. En 2013, la cadena atendió a más de 15 millones de clientes y generó más de 27 millones de pesos de utilidad antes de impuestos.

En suma, con las acciones realizadas en 2013 se generaron remanentes y utilidades por mil 161 millones, que se suman al patrimonio del ISSEG que equivale a 14 mil 733 millones de pesos.

De acuerdo con el último estudio actuarial sobre el fondo, se pronosticó un periodo de suficiencia actuarial hasta los años 2036, 2039 y 2044, considerando tasas de rendimiento real de 3, 4 y 5 por ciento, respectivamente.

90% DE MUNICIPIOS

No ha tomado medidas para garantizar la sustentabilidad a largo plazo de sus sistemas de pensiones. Sólo ocho entidades federativas han hecho algo al respecto.

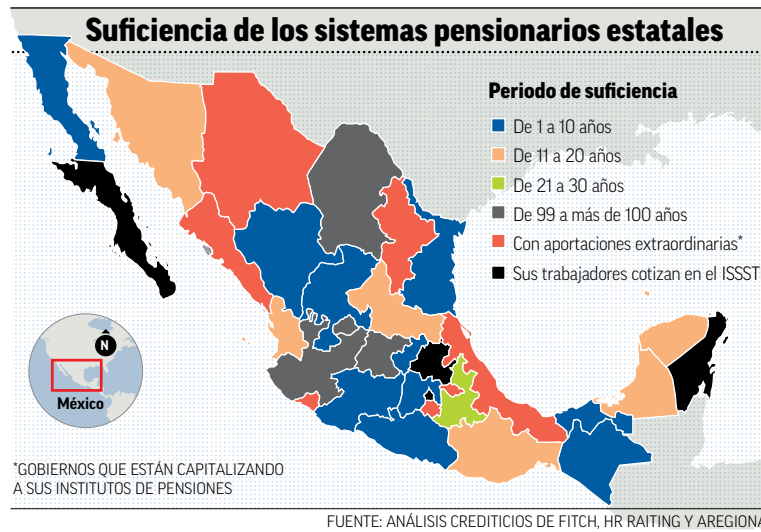

Mayor aportación y transparencia, meta de la última reforma

Con la finalidad de incrementar la suficiencia financiera del fondo, en diciembre de 2013 se aprobó una reforma al sistema con la que se incrementa la aportación en 1.05 por ciento anual (0.30 por ciento del trabajador y 0.75 por ciento del patrón) hasta llegar a 5.25 por ciento en cinco años. Para 2018 se establecerá en 16.5 y 23.75 por ciento la aportación, respectivamente.

“Además se le permitió al instituto invertir en mercado de capitales y divisas, por lo que buscaremos las inversiones financieras que generen el mejor rendimiento posible y el plazo más conveniente.

“Asimismo, para nosotros es muy importante consolidar a la cadena de farmacias, así es que seguiremos abriendo más unidades; y seguiremos optimizando la operación de nuestras unidades de negocios: la cadena de farmacias, los estacionamientos, los centros comerciales y los negocios inmobiliarios”, recalcó el ISSEG.

La reforma también transformó la Comisión de Vigilancia del ISSEG en un Órgano de Control y Vigilancia en el que participarán por primera vez representantes de los trabajadores académicos de la Universidad de Guanajuato (UG) y de los Poderes Judicial y Legislativo, con la finalidad de fortalecer la transparencia en el manejo de los recursos de la institución.

Actualmente el ISSEG cuenta con más de 14 mil millones de pesos, que aseguran el pago de 10 mil pensionados y jubilados, afirmó por su parte Aldo Baruch Gaínza Exzacarías, subdirector de Planeación del instituto.

— A. Rodríguez/É. Amigón



INVERSIONES. El instituto cuenta con una cadena de farmacias, con presencia en todos los municipios del estado y algunos de Jalisco y Michoacán.

El ISSEG en números

Asegurados totales	
Asegurados activos	66,456
Pensionados	56,280
Plan de permanencia	10,176
	2,832
Préstamos otorgados	
Hipotecarios	28,992
Corto plazo	1,719
	27,273
Servicios financieros	
Ahorro voluntario	31,032 ahorradores
Remesas	134,352 envíos
Unidades de negocio	
Farmacias	161
Estacionamientos	10
Plazas comerciales	3
Hoteles	1

FUENTE: COFOCE

PROTECCIÓN DE Equipos Sensibles y de Uso Crítico

VOGAR[®]

Regulación Profesional de Voltaje

33 años
1981-2014

Acondicionadores
Reguladores Electrónicos de Voltaje
www.vogar.com.mx

e-mail: info@vogar.com.mx

REFORMA FISCAL GANAN AMPARO 22 EMPRESAS: COPARMEX

El presidente de la Coparmex en Querétaro, Mauricio Kuri, informó que 22 empresas afiliadas al organismo ganaron en primera instancia amparos en contra de la reforma fiscal. Los recursos fueron presentados contra las medidas que impiden la deducibilidad al 100 por ciento del pago de prestaciones.
—Francisco Flores



MAURICIO KURI,
PRESIDENTE DE
LA COPARMEX EN
QUERÉTARO.

MOVILIZACIÓN DE PASAJEROS AIQ: repunte de 15% durante Semana Santa

El Aeropuerto Intercontinental de Querétaro (AIQ), registró un incremento del 16 por ciento en la afluencia de pasajeros durante la Semana Mayor, al transportar durante ese periodo a alrededor de seis mil 458 pasajeros, informó el director de la

terminal, Miguel Inzunza Luque. Este aumento es superior un punto porcentual al 15 por ciento que habían proyectado previo a las vacaciones.



El número de pasajeros atendidos representa el 19.5 por ciento del total que se prevé transportar en este mes.

En 2013 fueron movilizadas durante el periodo de Semana Santa cinco mil 559 pasajeros.
—Sirse Rosas

TURISMO

Convenciones dejan derrama de 3,939 mdp

Visitantes de reuniones aumentaron 7% en 2013

● Durante 2013 la OCC apoyó la realización de 163 encuentros: Salmón

● El 41% de los convencionistas en el estado asisten a actividades deportivas

FRANCISCO FLORES HERNÁNDEZ
fflores@elfinanciero.com.mx

QUERÉTARO, Qro.— Durante 2013 el estado de Querétaro albergó 163 congresos y convenciones que permitieron captar 225 mil 187 visitantes y dejaron una derrama económica de tres mil 939 millones de pesos.

De acuerdo con datos de la Secretaría de Turismo, esto significa un crecimiento en el número de visitantes de 7 por ciento en comparación con 2012, cuando se celebraron 153 reuniones, que atrajeron a 210 mil 360 personas.

Por cada peso invertido en este tipo de encuentros el año pasado, se obtuvo una derrama de dos mil 73 pesos, un incremento de 30 por ciento en comparación con los mil 600 pesos de 2012.

El titular de Turismo, Mauricio Salmón Franz, precisó que dichas estadísticas reflejan únicamente las reuniones apoyadas para su realización por la Oficina de Congresos y Convenciones (OCC) de la secretaría, pues la industria de turismo de reuniones en el esta-



TURISMO DE REUNIONES. El mayor mercado turístico de la entidad.

do de Querétaro aún es mayor.

Refirió que el mayor mercado turístico de esta entidad federativa se concentra en el turismo de reuniones, que representa aproximadamente el 60 por ciento de la actividad global.

Recordó que durante 2013, Querétaro alcanzó a través del turismo una derrama económica de aproximadamente siete mil 557 millones 259 mil pesos, que representó un incremento del 18 por ciento con respecto al año inmediato anterior.

Dijo que desde 2011, cuando se realizaron 197 encuentros con 199 mil 028 visitantes, se ha venido

incrementando el turismo de reuniones, gracias en gran medida al Querétaro Centro de Congresos (QCC) que se puso en operación ese año.

Detalló que durante 2013, los visitantes que llegaron a Querétaro para alguna convención o congreso lo hicieron con el fin de asistir en 41 por ciento a reuniones relacionadas con actividades deportivas; 20 por ciento, a expos y ferias; convenciones de asociaciones y sociedades médicas y civiles, 17 por ciento; actos culturales 13 y académicos, 3 por ciento. El 5 por ciento corresponde al mercado de

reuniones corporativas, empresas e industria y 1 por ciento a actividades religiosas.

Las estadísticas de la Secretaría de Turismo indican que el promedio de visitantes por convención durante 2013 fue de mil 382 personas, lo que representó un incremento del 0.5 por ciento en comparación con 2012, cuando la cifra se ubicó en mil 375; 2011, con mil 010; 2010, con 939; 2009, con 717.

También revelan que la derrama económica por cada peso invertido en 2011 fue de mil 335 pesos; en 2010 mil 051 pesos y en 2009, 722 pesos.

ZONA METROPOLITANA

El Marqués busca detonar proyectos ecoturísticos

QUERÉTARO, Qro.— Debido a que en la Zona Metropolitana de Querétaro (ZMQ) se concentra el 60 por ciento de la población estatal y mucha de ella busca espacios de descansos cercanos y baratos, El Marqués incursionará en proyectos de ecoturismo, a fin de aprovechar algunas de las zonas naturales con las que cuenta.

El secretario de Desarrollo Económico Municipal de dicha demarcación, José Belén Robles, reconoció que El Marqués no tiene la infraestructura, los servicios ni la oferta que ofrecen Tequisquiapan o Bernal o la Sierra Gorda y por eso no puede competir con ellos.

“Cuando uno empieza a visualizar cómo descansar y ocupar el fin

de semana con la familia sin salir del estado, no se tiene al Marqués como una opción”, expuso.

Por eso se busca desarrollar proyectos ecoturísticos, con un enfoque de desarrollo social en las comunidades del municipio.

“Nosotros tenemos también zonas naturales, y con un poco de apoyo se pudieran detonar en este

rubro del ecoturismo; ya tenemos avanzado un proyecto en la comunidad de Presa de Rayas, en el área de la presa de los Pirules, donde hasta el momento se han invertido cuatro millones de pesos”.

El proyecto, denominado Malpaso, podría ser similar al del Jabalí que opera en la Sierra Gorda, donde hay cabañas e instalaciones para realizar algunas actividades como senderismo, cabalgata y paseo en cuatrimotos.

Subrayó que el plan es dejar operando este proyecto eco turístico antes de que concluya la actual administración municipal, el 30 de septiembre de 2015.

Sería el primer proyecto de este tipo en El Marqués, aunque se están explorando otras opciones que se pudieran dar en comunidades de El Pinalito, en la zona del Cerro del Zamorano. Lo que se busca es que los habitantes de la comunidad participen para que hagan suyo el proyecto.

“Estamos a la espera de que se pueda definir una partida presupuestal del municipio para este proyecto, pero el presidente municipal, Enrique Vega Carriles, nos ha pedido que esperemos un poco, en virtud de que se trata de cubrir algunas otras prioridades.”

—Francisco Flores Hernández

INDUSTRIA DE LA CONSTRUCCIÓN

Jóvenes, con bajo perfil emprendedor

Menos de 10% de los ingenieros o arquitectos decide abrir una empresa

SIRSE ROSAS
srisas@elfinanciero.com.mx

QUERÉTARO, Qro.— Menos de 10 por ciento de los jóvenes que egresan de carreras relacionadas con la industria de la construcción decide abrir una empresa en el estado, aseguró la presidenta de la comisión de Jóvenes Empresarios de la Cámara Mexicana de la Industria de la Construcción (CMIC), Alejandra Vega Reyes.

Esto ocurre debido a la falta de información, así como de apoyos económicos suficientes para emprender un negocio del ramo; ya que en promedio una empresa constructora requiere alrededor de 500 mil pesos para iniciar, por lo que los apoyos económicos provenientes de entes gubernamentales —enfocados a jóvenes— no son suficientes.

Aunado a ello, a las universidades en la entidad les hace falta integrar como parte de su programa educativo una mayor cultura emprendedora.

Por eso, la CMIC firmó un convenio de colaboración con ocho instituciones educativas en Querétaro, buscando impulsar el emprendedurismo en los jóvenes.

“Como parte de los proyectos de jóvenes empresarios, vamos a hacer una incubadora en donde a todos los universitarios que quieren poner su negocio con giro de la construcción los vamos a llevar de la mano para la creación de la empresa. Los vamos a asesorar tanto en cuestiones de inscripción al Servicio de Administración Tributaria (SAT), protecciones legales, en la parte administrativa y humanitaria, así como para crear conciencia en la importancia de capacitarse como líderes de negocio y empresariales, así como responsabilidad social.”

El convenio se firmó con las uni-



INVERSIÓN. Para emprender un negocio en el ramo de la construcción se requieren 500 mil pesos.

versidades del Valle de México, Cuauhtémoc, Anáhuac, Univa, Autónoma de Querétaro, el Instituto Tecnológico de Querétaro y el Tecnológico de Monterrey, en donde, entre todas, están estudiando cerca de tres mil jóvenes una carrera relacionada con el giro de la construcción (arquitectura o ingeniería civil).

Asimismo, se pondrá a disposición de los nuevos emprendedores las oficinas virtuales de CMIC, así como apoyo para la gestión de apoyos económicos con tasas mínimas.

Para ingresar a la incubadora

de empresas es necesario estar afiliado a la cámara, para lo que se deberá pagar una cuota de mil pesos anuales, aunque en el marco de la celebración de la Santa Cruz que realizará la CMIC el próximo 8 de mayo se rifarán tres afiliaciones gratuitas, para iniciar con esos tres proyectos en la incubadora.

Añadió que por primera vez jóvenes empresarios de la cámara realizarán obras federales de la Secretaría de Comunicaciones y Transportes, con la que ganaron licitaciones por 5 millones de pesos.

FOCOS

El clúster. El próximo 8 de mayo, durante sus celebraciones por la Santa Cruz, la CMIC presentará oficialmente el Clúster de la Construcción.

Los participantes. En un principio participarán en el clúster de la construcción 100 empresas proveedoras y 200 constructoras afiliadas a la CMIC.

OFERTA INMOBILIARIA

20 naves industriales, listas para ocuparse

FRANCISCO FLORES HERNÁNDEZ
fflores@elfinanciero.com.mx

QUERÉTARO, Qro.— El estado tiene en la actualidad alrededor de 200 mil metros cuadrados de naves industriales disponibles, esto es, cerca de 20 edificios de 10 mil metros cuadrados, que se localizan en los municipios de Querétaro, El Marqués y Colón, listos para ser ocupados.

Aseguró que esta oferta inmobiliaria hace más competitivo a Querétaro, porque tiene los edificios ya construidos y eso sólo se ve en los estados que son imán en la atracción de negocios.

“Las inversiones que se dan para tener inventarios de edificios industriales sólo se da en los estados que están recibiendo inversión, difícilmente un inversionista va ir a poner un parque o un edificio de inventario en una ciudad o región donde no recibe inversiones”

Indicó que en el estado las naves industriales tardan seis meses en ser ocupadas, una vez construidas.

De cada diez empresas que lle-

gan al territorio queretano, seis ocupan edificios rentados y el adquiere terrenos o espacios. La mayoría de los parques de manera individual o en sociedad con un desarrollador se dedican a construir la nave y después la rentan.

Por ejemplo, el Parque Industrial El Marqués no vende tierra industrial, sino que su esquema es construir la nave o edificio y después rentarlo a empresas. Lo mismo ocurre en el Parque Industrial O'Donnell y Finsa.

López Sánchez estimó que el promedio de inversión que se aplica en el estado de Querétaro para poner en marcha un proyecto de un parque industrial es de aproximadamente 200 millones de pesos, “sólo en vialidades” y servicios básicos como agua y luz, sin contar el costo de la tierra”.

En la entidad se cuenta con 27 parques industriales desarrollados y entre cuatro y cinco en cartera. Al inicio de la actual administración estatal se contaba con 18 y se prevé que al final se tendrán 30.



La primera Caja autorizada de México
AUTORIZACIÓN DE LA COMISIÓN NACIONAL BANCARIA Y DE VALORES
OFICIOS: 311-517742/2006 Y 134-531846/2006

CredHIPOTECARIO

Ven por las llaves de tu casa ...

Te financiamos hasta el 90% del valor de la vivienda

- Crédito en pesos
- Mensualidades fijas.
- Atractivas tasas de interés fijas.
- Plazos de financiamiento de 5, 10, 15 y 20 años.
- Pagos anticipados sin penalización
- Sin cobro de comisiones.



SERVICIOS FINANCIEROS QUE TE BENEFICIAN

*Aplican condiciones.

CONTÁCTANOS:

Salvador Galván 8, Conjunto Habitacional Universidad, Querétaro, Qro. (442) 211 7001
y Lada Sin Costo 01 800 4662 281 www.cajainmaculada.com.mx



CREER.

Crear es transformar.
SOFEQ es la primera banca social queretana para apoyar a las micro y pequeñas empresas.



**QUERÉTARO
 CREO EN TI.**

Esta (obra, programa o acción) es de carácter público, no es patrocinado ni promovido por partido político alguno y sus recursos provienen de los ingresos que aportan todos los contribuyentes. Está prohibido el uso de esta (obra, programa o acción) con fines políticos, electorales, de lucro y otros distintos a los establecidos. Quien haga uso indebido de los recursos de esta (obra, programa o acción) deberá ser denunciado y sancionado de acuerdo con la ley aplicable y ante la autoridad competente.



GOBIERNO DE **SOLUCIONES**

